

INFORMAÇÕES DA CNIS

ESPAÇOS SEM TABACO

A Lei 37 de 2007, de 14 de agosto, no seu artigo 4º estipula a proibição de fumar, entre outros, nos:

- lares e outras instituições que acolham pessoas idosas ou com deficiência ou incapacidade;
- locais destinados a menores de 18 anos, nomeadamente infantários, creches e outros estabelecimentos de assistência infantil, lares de infância e juventude, centros de ocupação de tempos livres, colónias e campos de férias e demais estabelecimentos similares;
- estabelecimentos de ensino, incluindo os espaços de recreio;
- centros de formação profissional.

Os milhares de IPSS em atividade são detentoras de grande parte destes equipamentos sociais.

Não existem dúvidas sobre os malefícios do tabaco e os seus nefastos efeitos na saúde dos fumadores diretos, bem como dos fumadores passivos.

Sabe-se que ainda existe o hábito de alguns colaboradores se juntarem a consumir tabaco nas imediações das portas de entrada destes equipamentos, o que é contra a letra e o espírito da lei.

É aconselhável cumprir a lei e nesse sentido não se deve fumar nos espaços fechados, nem nos descobertos das valências sociais em apreço.

Todavia, o problema dos fumadores também se resolve sobretudo pelas consultas médicas e pelo apoio clínico à sua desabituação.

Os centros de saúde estão habilitados a prestar esse apoio.

Uma vida saudável por parte das crianças, idosos e todos os utentes dos equipamentos sociais e educativos é apanágio de todos nós. Temos que pedagogicamente atingir esse objetivo.

Convém conhecer, cumprir e fazer cumprir as leis e as boas normas éticas no nosso quotidiano.

Macário Correia



SESSÕES DE DIVULGAÇÃO, INFORMAÇÃO/FORMAÇÃO



IPSS PORTUGAL 2020

50 ANOS **iSQ**

Oportunidades de Financiamento *Eficiência Energética*

A CNIS, em conjunto com o ISQ e um parceiro local, irá promover, nos dias e locais mencionados abaixo, uma sessão de divulgação subordinada ao tema:

“Portugal 2020 e as Oportunidades de Financiamento para as IPSS no âmbito da Eficiência Energética”

Estas sessões são vocacionadas para as Instituições Particulares de Solidariedade Social (IPSS) e visam divulgar os financiamentos a projetos nas áreas:

- Eficiência Energética
- Energias Renováveis
- Auditorias Energéticas

A inscrição é gratuita, mas obrigatória, e terá que ser realizada até dois dias antes de cada da ação, através do email: dep.coop-formacao-claudina@cnis.pt, indicando o nome e função de cada participante.

Programa:

Dia: 06 de janeiro em Oeiras

Local: ISQ, Taguspark

Av^o Prof. Dr. Cavaco Silva, 33, Porto Salvo

Dia: 08 de janeiro em Castelo Branco

Local: Auditório da AEBB-Associação Empresarial da Beira Baixa

Av^o do Empresário – Praça Nercab

Programa:

Tarde:

14.30 | Recepção aos participantes
14.45 | Apresentação da Entidade Local
15.00 | Sessão de Abertura CNIS – Presidente da UDIPSS
15.30 | Portugal 2020
16.00 | Eficiência energética
16.30 | Apresentação de Projeto Tipo
17.00 | Esclarecimentos e Reflexões
17.30 | Encerramento

Braga – a definir



Boas Festas





Sessões de informação/formação “Ações Inspetivas” do ISS

Sessões de informação/formação sobre “Ações Inspetivas” do ISS nas regiões Centro e Sul

Dando continuidade ao trabalho desenvolvido pelo Gabinete de Apoio Técnico na Região Norte, a CNIS vai promover, no primeiro semestre de 2016, Sessões de informação/formação sobre as “ações inspetivas” do ISS para as suas associadas das regiões Centro e Sul.

Gabinete de Apoio Técnico CNIS

Com a divulgação da listagem das Instituições a inspecionar é fundamental esclarecer as dúvidas relativamente aos guiões de fiscalização utilizados e apoiar tecnicamente as Entidades na organização e resposta a estas ações do ISS. Pretende-se ainda efetuar um levantamento das necessidades das Instituições com vista a preparar um acompanhamento mais personalizado que contribua para a melhoria do seu desempenho e aumento da eficácia da gestão. É importante capacitar internamente as Instituições para que as visitas de acompanhamento e fiscalização da Segurança Social constituam um momento de normalidade e de oportunidade de melhoria.

Os destinatários destas sessões são os Dirigentes e Direção Técnica das Instituições das regiões Centro e Sul.

Segue abaixo o cronograma e programa das ações a desenvolver, sendo, no início de 2016, confirmados os locais de realização e iniciadas as respetivas inscrições.

Cronograma:

Data	Distrito	Data	Distrito
15 de fevereiro de 2016	Aveiro	13 de abril de 2016	Santarém
22 de fevereiro de 2016	Coimbra	20 de abril de 2016	Lisboa
02 de março de 2016	Aveiro	27 de abril de 2016	Lisboa
09 de março de 2016	Coimbra	04 de maio de 2016	Évora
16 de março de 2016	Viseu	11 de maio de 2016	Évora
30 de março de 2016	Santarém	18 de maio de 2016	Faro
06 de abril de 2016	Viseu		

Boas Festas



Programa

10h00	Receção dos participantes
10h15	Apresentação do Gabinete de Apoio Técnico da CNIS Representante da CNIS/UDIPSS
10h30	Análise das regras técnicas gerais sujeitas a ação inspetiva pelo ISS Ana Rodrigues, Mafalda Jesus e Patrícia Monteiro, Gabinete de Apoio Técnico da CNIS <ol style="list-style-type: none">1. Identificação da entidade averiguada2. Instalações3. Condições de Segurança4. Higiene e Segurança Alimentar5. Condições de Higiene e Conforto
12h30	Pausa para almoço
14h00	Análise das regras técnicas gerais sujeitas a ação inspetiva pelo ISS (cont.) <ol style="list-style-type: none">6. Recursos Humanos7. Funcionamento das Respostas Sociais8. Organização Técnico Administrativa9. Participação dos Utentes e seus Familiares
17h00	Fim dos trabalhos

Destinatários: Dirigentes e Direção Técnica das Instituições das regiões Centro e Sul

Objetivos:

- Esclarecer as Instituições relativamente aos Guiões de Fiscalização disponibilizados pelo ISS;
- Apoiar tecnicamente as Instituições a responder às ações de fiscalização;
- Efetuar levantamento das necessidades das Instituições para preparar um acompanhamento mais personalizado que contribua para a melhoria do seu desempenho e aumento da eficácia da gestão.





Avaliação global das Sessões de informação/formação “Ações Inspetivas” do ISS na região Norte

No âmbito das atividades do Gabinete de Apoio Técnico foram desenvolvidas, entre Setembro e Novembro, 17 sessões de informação/formação sobre as “Ações Inspetivas do ISS” dirigidas às Instituições da região Norte, nomeadamente 1 em Viana do Castelo, 2

em Mirandela, 5 em Braga e 9 no Porto.

A adesão a estas sessões ultrapassou as melhores expectativas da CNIS contando com a presença de 737 participantes de 344 Instituições. Dos 885 inicialmente inscritos, apenas 17% faltou às sessões. Com uma taxa de resposta aos questionários de avaliação da satisfação de 94%, a avaliação é globalmente muito positiva o que revela a necessidade e pertinência da realização de ações semelhantes.

Os 9 itens analisados tiveram uma avaliação globalmente positiva ou muito positiva, destacando-se apenas alguns com os seguintes resultados:

- 93% dos respondentes consideraram que estas ações de formação corresponderam muito ou totalmente às suas expectativas (48% e 45%, respetivamente);
- O item melhor avaliado foi o desempenho global das formadoras classificado por 100% dos participantes como positivo/muito positivo (positivo 21% e muito positivo 79%);
- 98% consideraram o conteúdo das ações positivo ou muito positivo (33% e 66%, respetivamente);
- 99%, quando questionados sobre a utilidade da sessão para o desempenho da sua função, responderam que a mesma foi positiva ou muito positiva (29% e 70%, respetivamente);

A promoção de sessões de esclarecimento técnico pela CNIS foi muito bem recebida e parabenizada pelas associadas que manifestaram interesse e necessidade em ações sobre temas específicos e de gestão diária das Instituições, pelo que serão agendadas ações noutras áreas.

A capacitação das Instituições relativamente aos processos de fiscalização efetuados pelo ISS era um dos principais objetivos destas sessões, estando o gabinete de apoio técnico da CNIS disponível para prestar um apoio individualizado, em momento prévio ou posterior, às associadas que foram ou sejam inspeccionadas.

REPRESENTAÇÃO

No dia 16 de dezembro, reuniu nas instalações da Universidade Lusófona em Lisboa, a assembleia geral do Instituto do Território para eleição dos corpos sociais.

A CNIS fez-se representar na cerimónia na pessoa de José Casaleiro.

LEGISLAÇÃO



RESOLUÇÃO DA ASSEMBLEIA DA REPÚBLICA N.º 141/2015 - DIÁRIO DA REPÚBLICA N.º 246/2015, SÉRIE I DE 2015-12-1772909746

Assembleia da República

Recomenda a divulgação e o estudo da Constituição da República Portuguesa na escolaridade obrigatória

Boas Festas



DECRETO LEGISLATIVO REGIONAL N.º 11/2015/M - DIÁRIO DA REPÚBLICA N.º 247/2015, SÉRIE I DE 2015-12-1872927557

Região Autónoma da Madeira - Assembleia Legislativa



Estabelece os princípios orientadores e o enquadramento a que deve obedecer a cooperação entre o Instituto de Segurança Social da Madeira, IP-RAM, e as instituições particulares de solidariedade social (IPSS) e outras instituições particulares sem fins lucrativos que lhe são equiparadas e que prosseguem atividades sociais na Região Autónoma da Madeira

DELIBERAÇÃO N.º 2298/2015 - DIÁRIO DA REPÚBLICA N.º 247/2015, SÉRIE II DE 2015-12-1872933181

Presidência do Conselho de Ministros - Alto Comissariado para as Migrações, I. P. - Gabinete do Alto-Comissário para as Migrações



Procede à criação da Equipa de Fundos e Apoio Financeiro no âmbito do Alto Comissariado para as Migrações, I. P.

ções, I. P.

LEGISLAÇÃO / RECORDANDO ...

Consignação de IRS

Termina no dia 31 de dezembro o prazo para requerer o benefício da consignação do Imposto sobre o Rendimento das Pessoas Singulares ("IRS") referente ao ano fiscal de 2016.

Este benefício, que consiste na possibilidade de atribuição de uma quota equivalente a 0,5% do IRS de cada contribuinte, poderá ser requerido, de acordo com a Lei da Liberdade Religiosa, pelas seguintes entidades:

- > Instituições Particulares de Solidariedade Social ("IPSS");
- > Pessoas Coletivas de Utilidade Pública que prossigam fins de beneficência ou humanitários;
- > Igrejas ou comunidades religiosas radicadas em Portugal ("Pessoas Coletivas Religiosas").

No contexto da atribuição deste benefício, as IPSS terão de fazer prova do seu registo enquanto tal. No caso das Pessoas Coletivas de Utilidade Pública, é necessário o prévio reconhecimento de que prosseguem fins de beneficência, de assistência ou humanitários, pelo membro do Governo que tutela a respetiva atividade, ou o prévio reconhecimento da isenção de IRC, com fundamento no exercício de atividade com os mesmos fins. Já quanto às Pessoas Coletivas Religiosas, é necessário fazer prova da sua inscrição no Registo de Pessoas Coletivas Religiosas.

Salientamos ainda que a Portaria n.º 298/2013, de 4 de outubro, veio estabelecer que as entidades que, no ano imediatamente anterior (2015), tenham beneficiado da consignação, encontram-se dispensadas de requerer novamente o benefício, desde que não se tenham alterado as condições legais de que cuja verificação o mesmo se encontra dependente.

Terminamos a referir que, em termos práticos, o deferimento do requerimento apresentado até 31.12.2015 assegura o benefício da consignação referente à coleta do IRS de 2016, que será liquidado em 2017, sendo a lista das entidades elegíveis publicada no Portal das Finanças pela Autoridade Tributária até 01.03.2016 e a receita consignada entregue às instituições beneficiárias até 31.03.2017.

Fonte: Flash Terceiro Sector | Consignação de IRS | Vieira de Almeida

Boas Festas



Portaria nº 201-B/2015 de 10-07-2015

Ministério das Finanças

Aprova as declarações modelo 45 (comunicação de despesas de saúde), modelo 46 (**comunicação de despesas de educação e formação**), modelo 47 (**comunicação de encargos com lares**) e respetivas instruções de preenchimento, previstas no Código do IRS.

	Modelo 45 - Comunicação de despesas de saúde	Consulta	http://www.portaldasfinancas.gov.pt
	Modelo 46 - Comunicação de despesas de formação e educação	Consulta	http://www.portaldasfinancas.gov.pt
	Modelo 47 - Comunicação de encargos com lares	Consulta	http://www.portaldasfinancas.gov.pt

ATUALIZAÇÃO DA CARTA SOCIAL



GABINETE DE ESTRATÉGIA E PLANEAMENTO



Processo de Atualização por referência a 31 de dezembro de 2015

A Carta Social tem-se constituído num instrumento com informação mais relevante da dinâmica da Rede de Serviços e Equipamentos, fundamental no planeamento e no apoio à tomada de decisão no âmbito da expansão da Rede, assim como num meio essencial de informação ao cidadão.

No prosseguimento da linha de atuação de anos anteriores, que tendo em vista a atualização da informação da Rede de Serviços e Equipamentos, por referência a 31 de dezembro de 2015, o GEP irá disponibilizar às Instituições Particulares de Solidariedade Social os elementos de suporte para o efeito pretendido (username e password para as entidades que aderirem à atualização via internet e formulários em suporte de papel para as restantes entidades).

Neste sentido, o GEP agradece a colaboração de todas as Instituições.

Boas Festas



INFORMAÇÕES / SEGURANÇA SOCIAL

Extrato do “Guia Prático” - **atualizado à data de 18 de dezembro de 2015** - e que pode ser consultado na íntegra em www.seg-social.pt

Guia Prático – Orçamento e Contas de Instituições Particulares de Solidariedade Social

2. É obrigatório a submissão do Orçamento 2015 e seguintes na aplicação OCIP?

Não, a submissão na aplicação OCIP é facultativa.

Extrato “Dados Anuais RSI 2004 a 2014” - Seguraça Social

BENEFICIÁRIOS COM PROCESSAMENTO DE RSI

por centro distrital e ano do processamento

	2004	2005	2006	2007	2008	2009	2010	2011	2012	2013	2014
Aveiro	4.274	12.726	14.578	13.803	14.335	17.882	19.424	18.310	17.336	16.180	15.019
Beja	2.935	5.752	8.213	9.037	9.421	9.738	9.599	8.831	8.573	7.026	6.402
Braga	5.615	15.373	19.463	22.973	24.530	28.280	31.375	23.714	20.583	15.215	11.947
Bragança	1.179	1.457	1.201	1.429	2.067	3.046	3.515	3.129	3.046	2.831	2.471
Castelo Branco	2.316	3.329	4.189	4.776	5.911	6.848	7.153	5.511	5.432	5.362	5.127
Coimbra	5.439	10.449	12.151	13.352	13.706	15.750	16.429	13.327	13.241	11.168	10.001
Évora	3.255	4.754	6.232	7.244	7.602	7.852	7.980	7.021	6.816	5.815	5.644
Faro	7.844	10.521	10.973	11.942	14.473	18.548	21.432	17.871	16.144	13.376	10.832
Guarda	2.009	4.451	4.708	4.898	5.577	6.141	6.660	5.715	5.771	4.999	4.612
Leiria	1.885	5.628	7.887	8.907	8.895	10.435	12.582	10.016	9.984	8.903	7.858
Lisboa	6.689	19.944	35.560	48.001	63.213	80.942	93.795	85.038	80.649	70.371	59.927
Portalegre	1.517	4.825	6.535	7.246	7.997	8.286	8.450	7.473	7.168	6.184	5.269
Porto	8.590	31.341	106.335	114.042	131.926	151.825	159.308	133.242	116.894	97.296	86.982
Santarém	8.349	10.876	11.835	11.683	12.239	13.017	13.390	11.837	11.717	9.840	9.172
Setúbal	4.050	11.422	18.725	23.379	27.061	32.581	37.452	32.109	33.399	29.883	26.477
Viana do Castelo	2.912	6.216	6.410	6.310	6.618	6.915	6.760	5.298	4.893	4.209	3.833
Vila Real	2.891	7.734	8.930	9.449	10.594	11.684	11.638	9.414	8.983	7.804	7.250
Viseu	1.715	7.780	17.366	19.753	20.507	21.582	21.080	16.917	15.533	12.081	10.415
R. A. Açores	9.951	18.274	21.320	21.631	21.920	24.512	26.698	23.460	25.927	24.041	24.431
R. A. Madeira	900	5.279	9.510	9.246	8.873	9.779	11.166	9.269	8.653	7.772	7.043
TOTAL	84.315	198.131	332.121	369.101	417.465	485.643	525.886	447.502	420.742	360.356	320.712

Nota:

Situação da base de dados 1/fevereiro/2015

Esta medida iniciou-se em 2003/06 e teve o 1º processamento em Janeiro de 2004, tendo os beneficiários do RMG sido integrados faseadamente entre Dados sujeitos a actualizações

Boas Festas



BENEFICIÁRIOS COM PROCESSAMENTO DE RSI
por centro distrital e mês do processamento

	2015-01	2015-11
Aveiro	10.002	10.395
Beja	4.027	4.277
Braga	7.031	6.699
Bragança	1.595	1.624
Castelo Branco	3.285	3.252
Coimbra	6.173	6.211
Évora	3.518	3.344
Faro	6.220	5.839
Guarda	2.852	2.667
Leiria	4.535	4.184
Lisboa	37.690	36.616
Portalegre	2.892	2.651
Porto	59.245	60.151
Santarém	5.129	5.024
Setúbal	17.216	17.472
Viana do Castelo	2.320	2.145
Vila Real	4.838	4.829
Viseu	6.773	6.798
R. A. Açores	18.496	17.865
R. A. Madeira	4.328	4.120
TOTAL	208.165	206.163

INFORMAÇÕES PORTUGAL 2020

- Está disponível, nas Notícias do *site* da CNIS, a Matriz Portugal 2020 atualizada com identificação de todas as candidaturas diretas às quais as IPSS se podem candidatar.



Reformulada FAQ Tema 4 - Balcão 2020 e disponíveis Guias de Apoio ao Utilizador

A Equipa técnica de Suporte ao Portugal 2020 informa que até dia 18 de dezembro, será alterada a forma de enviar e receber os pedidos de suporte, quer no Portal Portugal 2020, quer no Balcão 2020.

Estará disponível um novo formulário que permite o acompanhamento integral dos pedidos efetuados bem como a possibilidade de escolher o tipo de categoria dentro do âmbito do seu projeto.

Ao nível do Balcão 2020, deverá consultar o guia para utilização desta nova ferramenta disponível na FAQ Tema 4 Balcão 2020 que também foi alvo de reformulação ao nível de diversas questões frequentes.

Informa-se também que caso tenha colocado questões no formulário antigo,

as mesmas serão respondidas ainda utilizando esse canal.

Consulte:

- VÍDEO de apoio ao UTILIZADOR
- Guia Rápido de utilizador público para o SSN2020

Boas Festas



Este e outros documentos estão também disponíveis na página GUIAS deste Portal.
Fonte: Portugal 2020



Já disponível Guião de Preenchimento do Módulo de Contratos no Balcão 2020

Já se encontra disponível, no separador Documentação - Orientações do website do POSEUR, o Guião de Preenchimento do Módulo de Contratos no Balcão 2020, documento da responsabilidade da Autoridade de Gestão do PO SEUR que pretende disponibilizar informação que permita a inserção de contratos por parte dos beneficiários através de ecrãs elaborados para o efeito. O documento reúne a informação necessária à utilização da aplicação informática Balcão 2020 e está organizado em várias

secções:

- **Introdução:** compreende o enquadramento, âmbito e objetivo inerente à elaboração do guião;
- **Instruções de acesso Balcão 2020:** descreve o acesso à plataforma e ao módulo dos contratos;
- **Funcionalidades:** detalha as funcionalidades, nomeadamente ecrãs, campos e regras de validação associadas ao módulo dos contratos.

Fonte: PO SEUR

Para apoio na realização de candidaturas pode contactar o Gabinete de Apoio Técnico da CNIS através do e-mail gat@cnis.pt ou do telefone 226068614

INFORMAÇÕES / ATIVIDADES UDIPSS



Assembleia Eleitoral UDIPSS-Braga – 19 de dezembro de 2015

A UDIPSS-Braga leva a efeito a sua Assembleia Eleitoral no dia 19 de dezembro, entre as 10h00 e as 12h00, na sede da

UDIPSS, sita na Rua de Santa Margarida, 2ª 3º, sala 2 na cidade de Braga.

As candidaturas devem ser apresentadas na sede da UDIPSS até às 17h00 do dia 17 de dezembro de 2015

Nova imagem institucional da União das Instituições Particulares de Solidariedade Social de Bragança

É a nossa carta de apresentação, é a primeira impressão que a sociedade, que é formada pelos nossos associados, parceiros e restante comunidade, receberá de nós, **pretendendo mostrar a determinação em a todos unir e representar** e, por conseguinte, também fazer referencia a valores como credibilidade, confiança, coerência, dinamismo e, acima de tudo, ser um aspeto diferenciador da nossa abordagem social.

A criação desta imagem institucional visa igualmente estabelecer normas de comunicação na UIPSSDB e nas IPSS que dela precisem de



utilizar em algumas ações ou documentos, criando uma identidade única que permita associar de forma simples e rápida a imagem à UIPSSDB.

Brevemente daremos novidades sobre uma nova ferramenta de trabalho, partilha e informação, o site da UIPSSDB.PT (que se encontra já em fase final de teste e validação).

Boas Festas



INFORMAÇÕES / ATIVIDADES IPSS

A Fundação ADFP -- Assistência, Desenvolvimento e Formação Profissional, com sede em Miranda do Corvo, nascida em 1987 e sediada em Miranda do Corvo, distrito de Coimbra, venceu a 6.ª edição do Prémio Manuel António da Mota pelo seu projeto "Mentes Brilhantes"

A Fundação ADFP, sediada em Miranda do Corvo mereceu a preferência do júri pelo seu projeto "Mentes Brilhantes", que visa "despertar nos alunos dos extratos mais desfavorecidos o gosto pela aprendizagem e pelo conhecimento, incrementando a sua cultura científica de modo a potenciar o talento dos estudantes através de um conjunto de atividades lúdico-pedagógicas, complementando o papel da escola em áreas do saber que não são tão exploradas".

A Fundação presta apoio nas áreas da infância, deficiência, doença mental, idosos, saúde e formação

profissional, dispondo ainda de atividade cultural e desportiva, além de ser parceira do município de Miranda do Corvo no projeto do Parque Biológico da Serra da Lousã.

A Fundação Manuel António da Mora premiou ainda, com menções honrosas, a Associação Com

versa Amiga, a Associação Fazer Avançar, a Câmara de Torres Vedras (projeto ISA), Censo, Fisoort (Formação, Integração Social e Ofertas de Oportunidades de Emprego), Just a Change, LEQUE, Re-Food 4 Good Associação e os Serviços de Ação Social da Universidade de Coimbra.

Ajude as crianças acolhidas na CEBI



A Beatriz, a Maria, o Miguel e o Afonso são hoje crianças mais felizes! Os nomes, fictícios, podem não lhe ser familiares mas, no ano passado, ajudou-os a ter um Natal diferente e com o coração

cheio de amor.

Têm todas menos de 13 anos e estão atualmente a viver no Centro de Acolhimento Temporário da Fundação CEBI. Ai encontraram uma Casa. Uma família. E um conjunto de outros meninos e meninas que, como eles, todos os dias sonham com histórias que possam ter finais mais felizes.

À semelhança do ano passado, durante o mês de dezembro, as crianças acolhidas pela CEBI, desenharam, para si, um conjunto de Postais de Natal.

Volte a ser solidário e ofereça um donativo, de valor mínimo de 4 euros, em troca de um pack de quatro Postais. Pode, também, escolher apenas o que mais lhe agrada pelo donativo mínimo de 1 euro.

Este ano, as crianças ilustraram, também, um Calendário de Mesa, que pode igualmente ser adquirido pelo donativo mínimo de 5 euros.

Levante os seus Postais e/ou o seu Calendário na Secretaria da Fundação CEBI (edifício da Administração). Para mais informações, estamos disponíveis através do email imagem@fcebi.org.

Contamos com todos os Mecenas e Amigos que queiram contribuir para este Projeto, ajudando a construir histórias mais felizes para as crianças pela CEBI.

Boas Festas



Natal na ENGENHO

O pequeno livrinho “Laudato Si”- Sobre o cuidado da casa comum- carta encíclica do Papa Francisco, foi o presente de Natal que, “simbólica e oportunamente”, a Engenho ofereceu ao Presidente da Câmara Municipal, Paulo Cunha, pela mão do senhor Francisco Silva, um dos primeiros associados e utentes da Engenho, residente em Sezures e a caminho dos seus cem anos, no almoço de Natal que teve lugar no Lar desta Associação, no passado dia 12, e que contou com a presença de várias entidades e parceiros convidados, membros dos órgãos sociais, presidentes de junta e demais eleitos locais, párocos, associados, amigos, utentes e colaboradores da instituição.

Para além deste almoço, a quadra natalícia na Engenho está a ser vivida com toda a “intensidade e sentimento” em todas as valências e serviços, sem-

pre numa prática “solidária, de partilha, de mensagens e de diálogo intergeracional” conforme afirmou o seu presidente, Manuel Augusto de Araújo.

Neste contexto, um outro momento marcante desta quadra ocorrerá na próxima sexta - feira, dia 18, com a realização da Festa de Natal das crianças, que terá lugar no auditório da CESPU, uma festa cheia de cor, magia, sonhos e alegria protagonizada pelas crianças tendo como público os seus pais e familiares.

Por fim, todos os arranjos e decorações natalícias foram feitas obedecendo às boas práticas ambientais, recorrendo ao uso de materiais reciclados e reutilizáveis.

INFORMAÇÕES DIVERSAS



Chegada dos primeiros Refugiados

Os primeiros 24 refugiados no âmbito do processo de recolocação aprovado pelo Conselho Europeu, em Setembro passado, chegaram esta quinta-feira. A Plataforma de Apoio aos Refugiados (que a CNIS integra desde a primeira hora) e as demais entidades que estão disponíveis para o acolhimento, como a Câmara Municipal de Lisboa, a Cruz Vermelha Portuguesa, o Conselho Português para os Refugiados

e a União das Misericórdias, foram chamadas à distribuição destas pessoas pela sua capacidade instalada.

Determinou-se que, ao abrigo do programa PAR Famílias, serão encaminhadas 2 famílias – num total de 7 pessoas – para instituições anfitriãs integradas na PAR. Estas famílias ficarão a cargo da Fundação Islâmica de Palmela (em Setúbal) e na Fundação Maria Dias Ferreira (em Ferreira do Zêzere).

Embora os números estejam ainda muito aquém da capacidade instalada no nosso país para o acolhimento e integração de refugiados, a PAR espera que estas primeiras recolocações possam dar um novo ímpeto para a chegada de mais refugiados a breve trecho.

Boas Festas



Projeto GERIA divulga recomendações para melhorar saúde respiratória de idosos

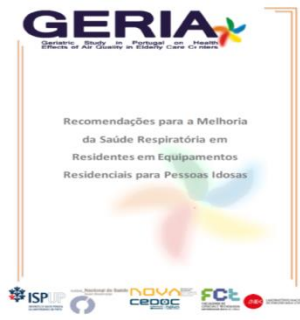

Abrir as janelas exteriores diariamente em todas as divisões, evitar o uso de termoventiladores ou manter a humidade relativa entre os 25% e 55%, são algumas das recomendações propostas pelo Projeto GERIA - Geriatric Study in Portugal on Health Effects of Air

Quality in Elderly Care Centers, que decorreu em Lisboa e Porto e teve como principal objetivo contribuir para a promoção da saúde das pessoas que residem em equipamentos residenciais para pessoas idosas (Lares).

A partir da identificação de fatores que afetam a saúde e a qualidade de vida dos residentes, a quantificação da sua exposição a poluentes e a avaliação da resposta individual a estes estímulos, foi elaborada uma lista de recomendações que abrangem desde a temperatura ambiente às obras que possam decorrer nestes edifícios. Para mais informações, consultar o site da DGS.



Lino Maia

Boas Festas

